

第21回 横浜市墓地等設置紛争調停委員会 会議録	
日 時	令和4年8月8日(月) 午前10時00分から午前11時30分まで
開催場所	横浜市庁舎 18階会議室 みなと6, 7
出席者	<p>委員会 【直接参加】</p> <ul style="list-style-type: none"> ・関口雅志委員・玉越浩美委員・柳川雅子委員 <p>【オンライン参加】</p> <ul style="list-style-type: none"> ・加藤慎委員・姜文江委員・坂井文委員・田中伸治委員・中西正彦委員 ・松本奈央子委員・吉井啓一朗委員 <p>健康福祉局・川合副局長</p> <ul style="list-style-type: none"> ・池田生活衛生課長・望月環境指導係長・他職員2名 ・岩澤環境施設課長・井波斎場整備担当課長・山根墓地整備計画担当課長・出丸墓地等担当係長・山口斎場整備担当係長・吉田墓地整備計画担当係長・他職員1名 <p>(事務局)・高橋相談調整課長・山田墓地調整担当係長・他職員1名</p>
欠席者	・奥山喜躬委員・押田佳子委員
開催形態	一部非公開(傍聴者0人)
議 題	<ol style="list-style-type: none"> 1 墓地等計画の現状について 2 令和3年度 墓地実態調査結果について 3 横浜市営墓地について 4 東部方面斎場(仮称)整備事業について
決定事項	・会議録の確認方法については、各委員の確認を受けることとした。
議 事	<p>(事務局) 定刻となりましたので、ただ今より、第21回横浜市墓地等設置紛争調停委員会を開会させていただきます。私は当委員会の事務局を務めさせていただきます健康福祉局総務部相談調整課長の高橋でございます。よろしくお願いいたします。なお、会議会場での、新型コロナウイルス感染対策もありますので、進行やご説明等は、簡潔に行わせていただきます。また、今回から、本格的にオンラインの会議環境を整備しました。初めての部分もあり、至らぬ点も多いと存じますが、ご容赦いただけますと幸いです。それでは、開会にあたりまして、玉越会長より、ごあいさつをお願いいたします。</p> <p>(玉越会長) <挨拶></p> <p>(事務局) 次に、横浜市健康福祉局副局長の川合からご挨拶をさせていただきます。</p> <p>(川合副局長) <挨拶></p> <p>(事務局) 大変申し訳ございませんが、副局長の川合は所用のため、退席させていただきます。</p> <p>(事務局) 続きまして、本日、御出席いただいております委員の皆さまを御紹介させていただきます。まずは、会場にいらっしゃる委員から御紹介させていただきます。</p>

きますので、恐れ入りますが、一言、自席にてご挨拶をお願いいたします。

- 1 会長 玉越 浩美 (たまこし ひろみ) 様
 - 2 関口 雅志 (せきぐち まさし) 様
 - 3 柳川 雅子 (やながわ まさこ) 様
- <各委員挨拶>

続きまして、オンライン参加の委員をご紹介させていただきます。同様に、一言、ご挨拶をお願いいたします。

- 1 加藤 慎 (かとう しん) 様
 - 2 姜 文江 (きょう ふみえ) 様
 - 3 坂井 文 (さかい あや) 様
 - 4 田中 伸治 (たなか しんじ) 様
 - 5 中西 正彦 (なかにし まさひこ) 様
 - 6 松本 奈央子 (まつもと なおこ) 様
 - 7 吉井 啓一朗 (よしい けいいちろう) 様
- <各委員挨拶>

ありがとうございました。

副会長 奥山 喜躬 (おくやま よしちか) 様
 押田 佳子 (おしだ けいこ) 様 についてはご欠席のご連絡をいただいています。

(事務局) 続きまして、本日、出席しております職員の紹介をさせていただきます。
 <各課課長による挨拶、職員紹介>

(事務局) 議事を始めるに当たりまして、当委員会の会議の公開について、ご説明申し上げます。当委員会の会議は、「横浜市の保有する情報の公開に関する条例」第 31 条の規定に基づき、公開されております。一方、個人情報など非公開事項に係る場合や、会議を公開することにより、公正かつ円滑な議事運営が著しく阻害されると認められる場合につきましては、当委員会の決定により、会議の全部または一部を公開しないことができることになっております。本日は前半で公開議事、後半で非公開議事の構成です。なお、傍聴者の定員につきましては、会場等の都合により 5 名とし、先着順による申し込みといたしましたが、申し込みはございませんでした。

ここで皆さまにご報告いたします。委員会の委員数 12 名に対し、本日の出席委員は、10 名となっております。委員の 2 分の 1 以上の出席を確認しましたので、「横浜市墓地等設置紛争調停委員会 運営要綱第 7 条 2 項」に基づき、これより議事に入らせていただきます。なお、会議録については、運営要綱に基づき、事務局で会議録を作成後、本日御出席の委員の皆様へ会議録を送りますので、それぞれご確認いただきたいと思います。それでは以降の進行につきまして、玉越会長、よろしくをお願いいたします。

(玉越会長)

はい。それでは次第をご確認ください。本日の議事 (1) から (4) については、事務局及び所管部署から報告をしていただきます。申し訳ありませんが、時間短縮のため質問に関してはすべての議事が終わってから、お願いします。それでは、議事の (1) 墓地等計画の現状について説明をお願いします。

	<p>【議事(1) 墓地等計画の現状について】 (事務局) 資料 1 に基づき、墓地等計画の現状について説明</p> <p>(玉越会長) それでは、議事の (2) 令和 3 年度 墓地実態調査結果について説明をお願いします。</p> <p>【議事(2) 令和 3 年度 墓地実態調査結果について】 (望月環境指導係長) 資料 2 に基づき説明</p> <p>(玉越会長) それでは、議事の (3) 横浜市営墓地と議事の(4)東部方面斎場 (仮称) 整備事業について説明をお願いします。</p> <p>【議事(3) 横浜市営墓地について】 (岩澤墓地整備計画担当課長) 資料 3 に基づき説明</p> <p>【議事(4) 東部方面斎場 (仮称) 整備事業について】 (井波斎場整備担当課長) 資料 4 に基づき説明</p> <p>(玉越会長) ありがとうございます。全体を通して何か、ご質問、ご意見がございますでしょうか。特にないようですので、公開議事を終了し、引き続き、非公開議事に入ります。なお、これ以降の会議は「横浜市の保有する情報の公開に関する条例」第 31 条のただし書きの規定により、非公開といたしますのでよろしく願いいたします。</p> <p style="text-align: center;"><以降、非公開議事></p>
<p style="text-align: center;">資 料 ・ 特記事項</p>	<p>1 資料</p> <p>(1) 墓地等計画の現状について (資料 1)</p> <p>(2) 令和 3 年度墓地実態調査結果について (資料 2)</p> <p>(3) 横浜市営墓地について (資料 3)</p> <p>(4) 東部方面斎場 (仮称) 整備事業について (資料 4)</p>

第21回 横浜市墓地等設置紛争調停委員会

次 第

〔 日時：令和4年8月8日(月) 午前10時から
場所：市庁舎18階 みなと6、7 〕

1 開 会

2 横浜市健康福祉局 副局長あいさつ

3 議 事

(1) 墓地等計画の現状について 【資料1】

(2) 令和3年度 墓地実態調査結果について 【資料2】

(3) 横浜市営墓地について 【資料3】

(4) 東部方面斎場(仮称)整備事業について 【資料4】

墓地等計画の現状

令和 4 年 8 月 1 日現在

<改正前条例適用>

No.	標識設置年度	墓地納骨堂	計画地	用途地域	事業型 檀家型	面積(㎡)	区画数	計画内容	進行状況
①	15年度	墓地	戸塚	調整区域	事業型	9,654.80	1,900	新規	協議中

改正前条例の紛争調整の流れ

①

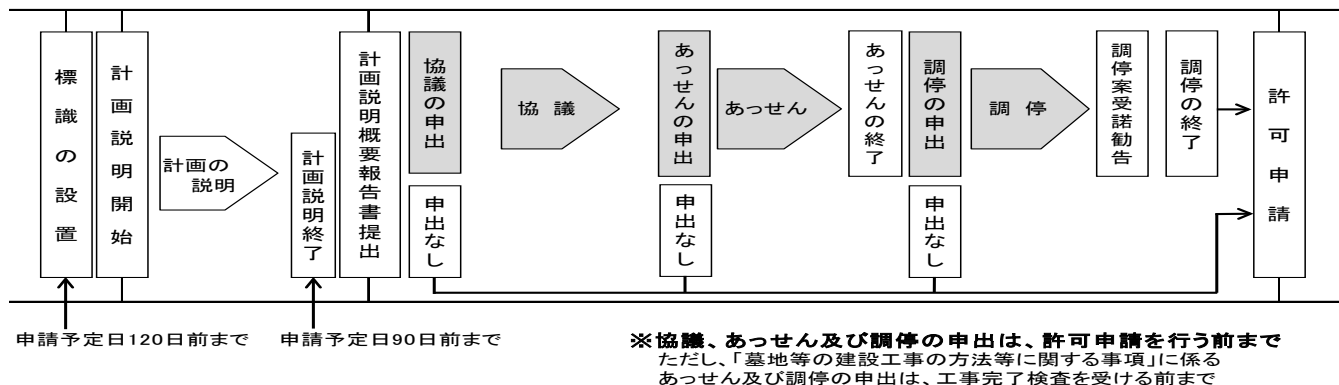

<現条例適用>

NO.	標識設置年度	種類	計画地	用途地域	事業型 檀家型	面積(㎡)	区画数	計画内容	進行状況
②	令和3年度	火葬場	鶴見区	市街化区域	公営	8,870 (敷地面積)	16	新規	紛争申出期間
③	令和3年度	納骨堂	磯子区	市街化区域	事業型	439.66 (敷地面積)	1,818	新規	説明会終了
④	令和4年度	墓地	港南区	調整区域	檀家型	423.46	1	新規	標識設置済み

現条例の紛争調整の流れ

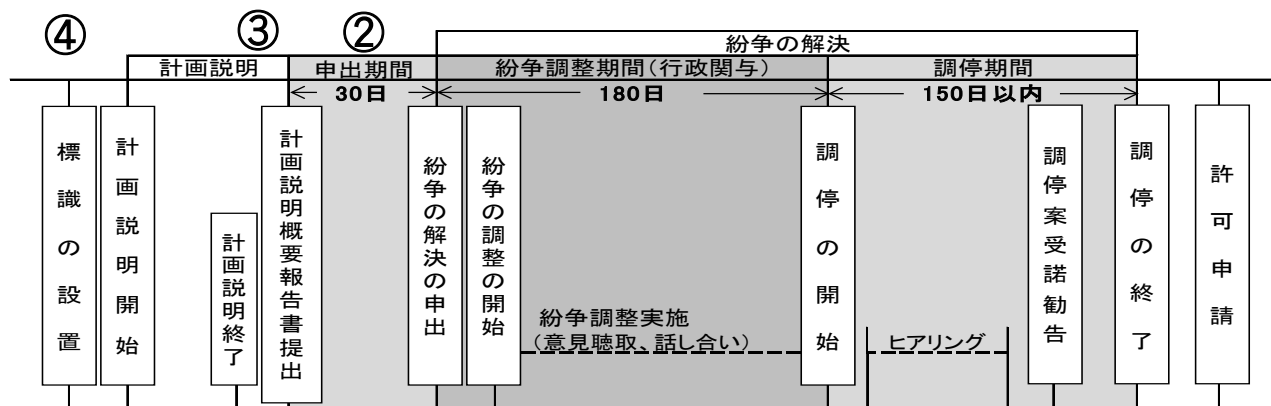

令和 3 年度 墓地実態調査結果について

1 調査内容

次の調査対象施設について、令和 2 年度末（令和 3 年 3 月 31 日）現在の状況の調査を実施しました。

(1) 調査対象

平成 6 年度から令和 2 年度までに経営許可をした墓地のうち、調査日現在までに、使用権設定を開始している墓地：100 施設

(2) 回答数

内 訳	調査施設数	回答返送施設数	回答率
事業型墓地	62	52	83.9%
事業型以外の墓地	38	29	76.3%
合 計	100	81	81.0%

※事業型墓地…宗教法人法第 6 条第 1 項に規定する公益事業としての経営に係る墓地及び公益法人が経営する墓地で、宗旨宗派を問わないもの。

2 調査結果について

上記調査施設のうち、回答があった 81 施設の使用権設定等の状況をまとめました。

(1) 総調査区画における空き区画数と割合

内 訳	総調査区画	空き区画	空き区画率
事業型墓地	83,610 区画	14,277 区画	17.1%
事業型以外の墓地	8,367 区画	2,623 区画	31.3%
合 計	91,977 区画	16,900 区画	18.4%

(2) 令和 2 年度の使用権設定区画における市民寄与率

内 訳	使用権設定区画	市民へ設定された区画	市民寄与率
事業型墓地	1,364 区画	1,084 区画	79.5%
事業型以外の墓地	72 区画	67 区画	93.1%
合 計	1,436 区画	1,151 区画	80.2%

(3) 永代供養墓設置施設数 ※（ ）内は回答返送施設数に対する割合

内 訳	有	無	検討中
事業型墓地	40 施設 (76.9%)	7 施設 (13.5%)	5 施設 (9.6%)
事業型以外の墓地	23 施設 (79.3%)	2 施設 (6.9%)	4 施設 (13.8%)
合 計	63 施設 (77.8%)	9 施設 (11.1%)	9 施設 (11.1%)

令和4年8月8日
横浜市墓地等設置紛争調停委員会資料
健康福祉局環境施設課

横浜市営墓地について

1 市営墓地の現状

令和4年4月現在

施設名	所在地	総面積 (㎡)	墓域 面積 (㎡)	規模	開設年
久保山墓地	西区元久保町	126,213	102,777	14,535区画	明治7年
根岸外国人墓地	中区仲尾台	7,610	2,906	1,082区画	明治35年
三ツ沢墓地	神奈川区 三ツ沢上町	50,302	33,639	7,489区画	明治41年
日野公園墓地	港南区	278,928	92,829		
墳墓地	日野中央1丁目			15,034区画	昭和8年
壁面式納骨施設				450基	平成5年
合葬式納骨施設				6,000体	平成5年
メモリアルグリーン	戸塚区俣野町	約61,000	約20,000		平成18年
芝生型納骨施設				7,500区画	
合葬式樹木型 納骨施設				3,000体	
合葬式慰霊碑型 納骨施設				12,000体	
久保山霊堂	西区元久保町	3,324	3,066		昭和32年
家族納骨壇		敷地面積	延床面積	2,000基	昭和57年
焼骨短期保管施設				910体	改築
日野こもれび納骨堂	港南区	3,745	1,447		平成30年
自動搬送式納骨施設	日野中央1丁目	敷地面積	延床面積	6,500基	
合葬式納骨施設				20,000体	

2 市営墓地の使用者募集

(1) 概要

平成30年度に供用開始した日野こもれび納骨堂の使用者募集を行っています。

裏面あり

(2) 令和3年度の募集結果

納骨種別	申込区分	募集数 (当初募集数)	応募数	倍率	抽選
日野こもれび納骨堂 (自動搬送式)	遺骨保持	780 基	286 通	—	無抽選
	生前・改葬	520 基	282 通	—	無抽選
日野こもれび納骨堂 (合葬式)	1 体分	遺骨保持 (450 柩)	248 通	—	無抽選
		生前・改葬 (400 柩)	302 通	—	無抽選
	2 体分	遺骨保持 (450 柩)	267 通	—	無抽選
		生前・改葬 (400 柩)	951 通	1.29	抽選
合計		3,000	2,336 通		

3 市営墓地の整備

平成 29 年度に実施した横浜市墓地に関する市民アンケート調査や、将来人口推計により、平成 29 年から令和 18 年までの 20 年間で、公民合わせて約 10 万区画の墓地整備が必要であると推計しています。

増加する墓地需要に対応するため、次の墓地計画を進めています。

(1) (仮称) 舞岡墓園 (令和 8 年度工事完了予定)

- ・ 芝生型納骨施設 6,000 区画
- ・ 合葬式樹木型納骨施設 1,500 体
- ・ 合葬式樹林型納骨施設 1,500 体
- ・ 合葬式慰霊碑型納骨施設 10,000 体

(2) 深谷通信所跡地における公園型墓園 (「深谷通信所跡地利用基本計画」より)

- ・ 芝生型納骨施設 約 15,000 区画
- ・ 合葬式納骨施設 約 30,000 体

東部方面斎場（仮称）整備事業について

1 横浜市の現状について

横浜市では、死亡者数が年々増加傾向にあり、令和 47 年には 5 万人を超えると推計されており、死亡者数の増加に伴い、火葬待ち日数は、年々長くなっています。

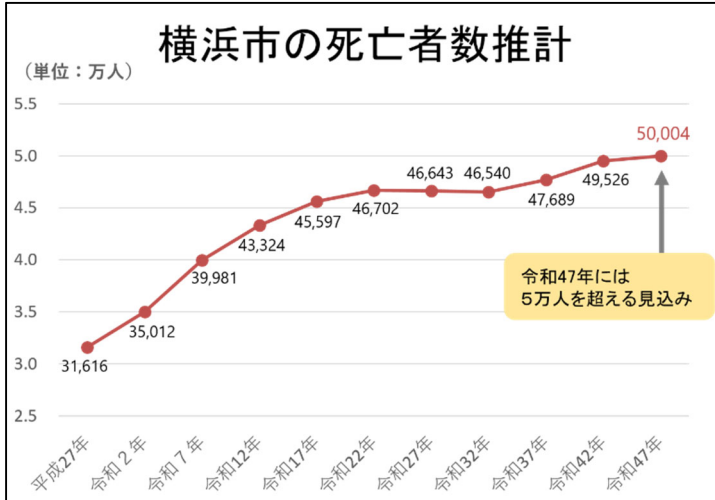

【火葬待ち日数】（4斎場平均）

平成28年度	平成29年度	平成30年度	令和元年度	令和2年度
4.01 日	4.28 日	4.46 日	4.49 日	4.56 日

2 計画地について

将来にわたる火葬の安定供給を図るため、鶴見区大黒町において、市内 5 か所目となる市営斎場の整備を進めています。

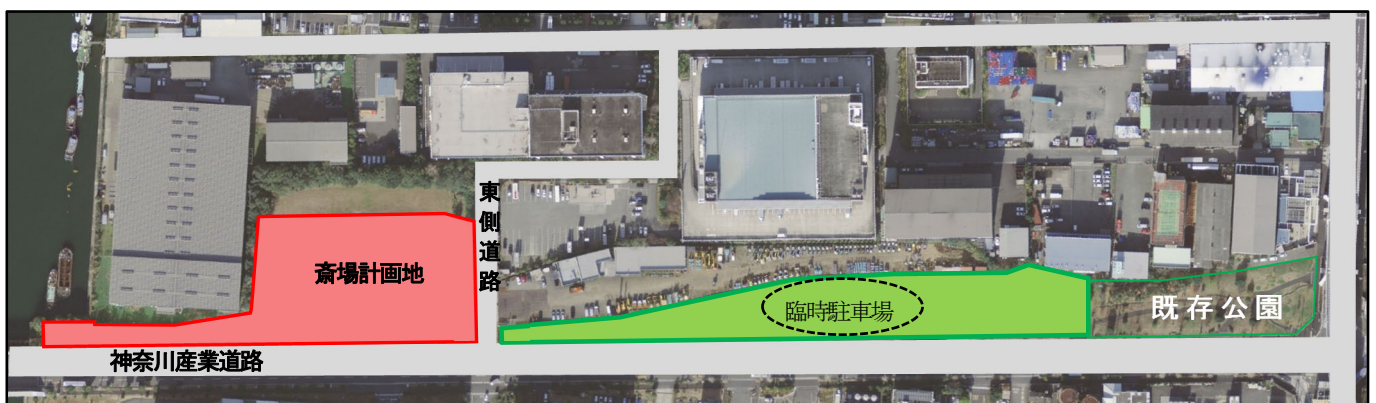
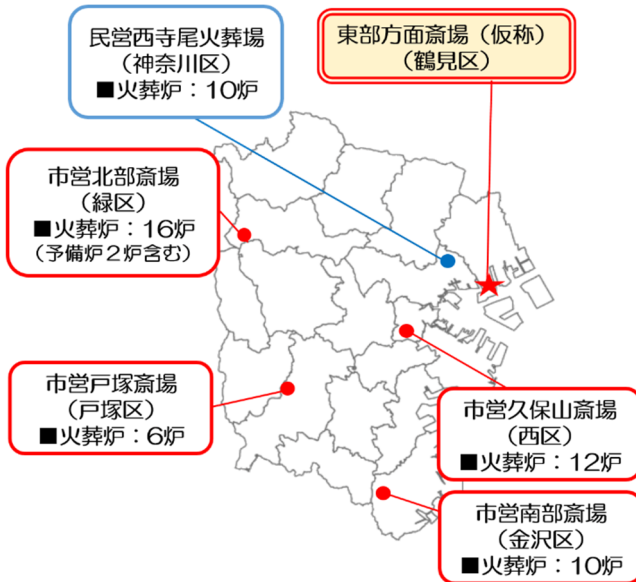

3 整備概要について

計 画 地	鶴見区大黒町 18 番地の 18	構 造	鉄筋コンクリート造 (一部鉄骨造)
規 模	敷地面積 約 11,000 m ² 、延床面積 約 22,000 m ² 、 階数 地上4階/地下1階、高さ 約 25m		
火 葬 炉 設 備	16 炉 (内予備 1 炉) 1 炉に対し 1 排気系統		
主 要 諸 室	葬儀式場(約 50 人用 2 室、約 20 人用 1 室)、炉前ホール(16 室)、霊安室、面会室 待合室(16 室)、待合ロビー、売店・喫茶、キッズスペース、駐車場(150 台)		

図 建物構成イメージ

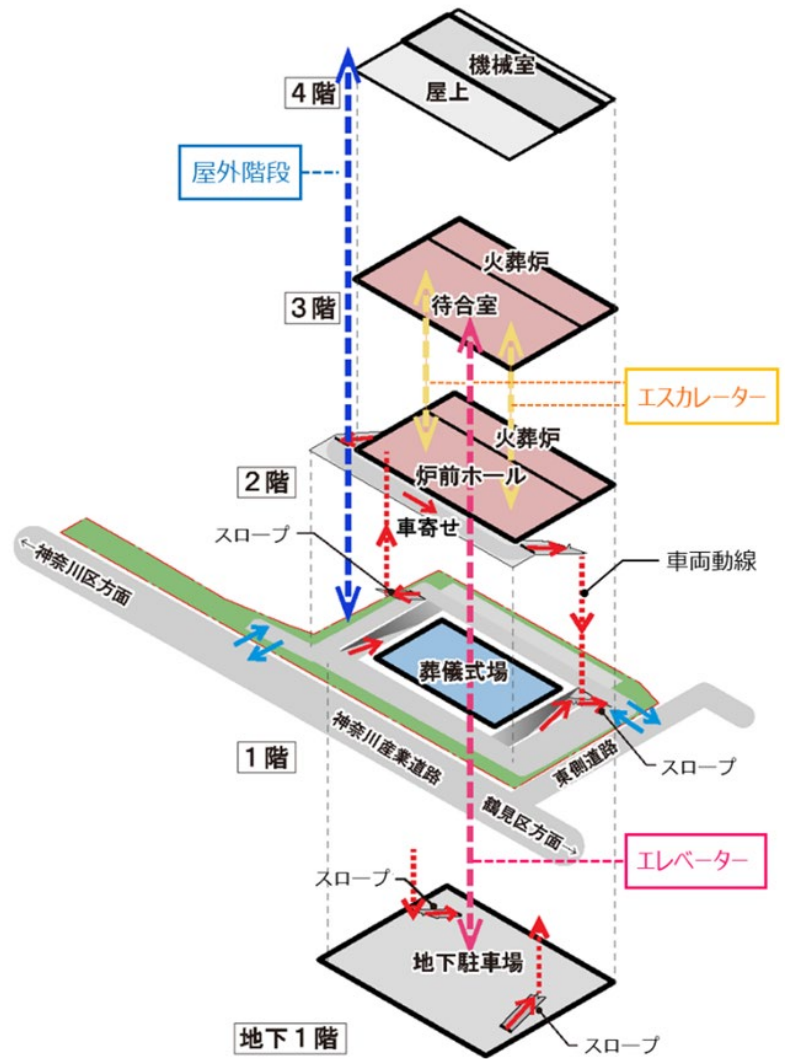
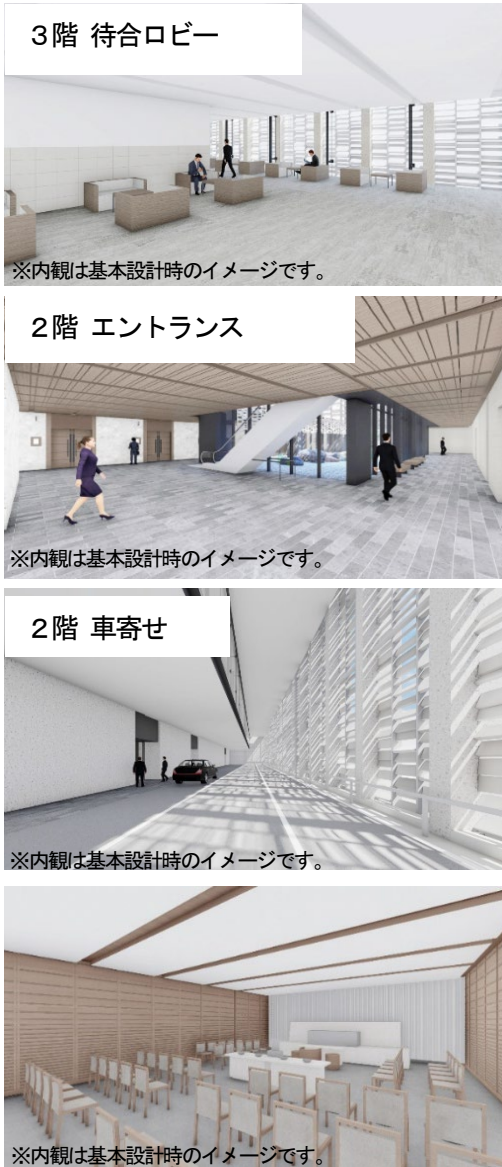

- 地下1階には、駐車場を配置し、計画地内に 150 台分の駐車スペースを確保します。
- 1階には、通夜・告別等を行う葬儀式場を約50人用を 2 室、約20人用を 1 室配置します。
- 2階には、斎場の主たる設備である火葬炉 (16 炉) と告別・収骨を行う炉前ホールを配置します。
(計画地は、横浜市地震被害想定調査による津波浸水想定において、1.0m以上2.0m未満の浸水が想定されており、災害時も火葬機能を維持できるようにします。)
- 3階には、火葬の間、お待ちいただく待合室 (16 室) や売店・喫茶等を配置します。

建物外観

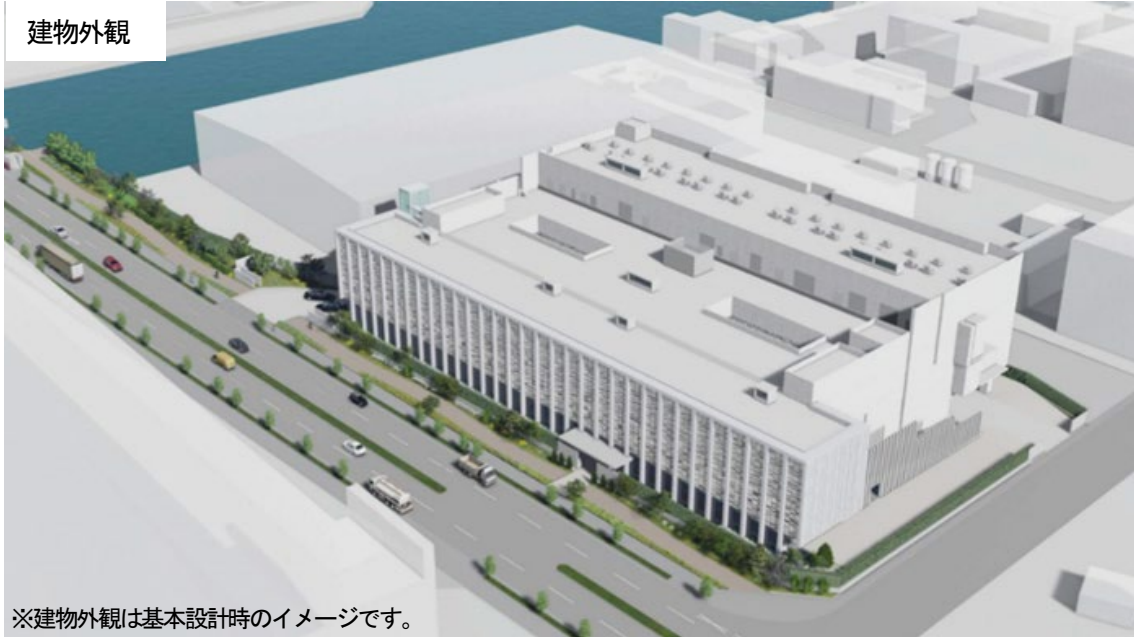

※建物外観は基本設計時のイメージです。

4 スケジュール（予定）

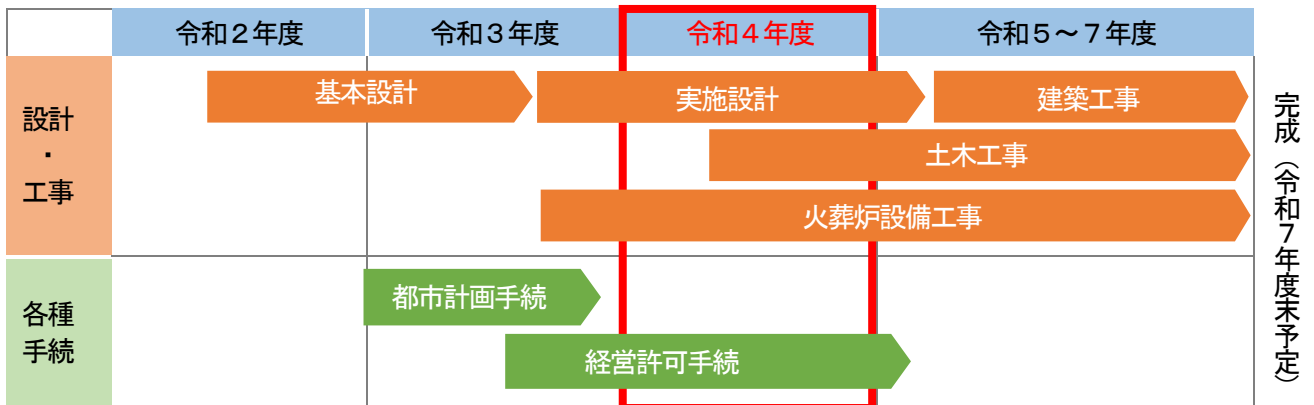

5 経営許可手続に係る説明会の開催について

経営許可手続を進めるのにあたり、横浜市墓地等の経営の許可等に関する条例第23条に基づく説明会を下記のとおり開催しました。

(1) 開催日時

- ア 第1回 6月28日(火) 14時30分から15時30分
- イ 第2回 6月29日(水) 16時00分から17時00分
- ウ 第3回 7月2日(土) 10時00分から11時00分

※上記の他、請求があった対象者へ個別に説明を実施しました。

(2) 開催場所

生麦地区センター 中会議室（鶴見区生麦4-6-37）

(3) 対象者

周辺企業 10社

※墓地等の敷地の境界線からの水平距離が110メートル以内の範囲において、住所を有する者、土地又は建物を所有する者及び規則で定める者を「周辺住民」としており、横浜市墓地等の経営の許可等に関する条例第23条により「周辺住民」への計画の説明が定められています。